2025학년도 2학기 공주캠퍼스 학생생활관 추가(4차) 입실 신청 안내

공주캠퍼스 학생생활관에서는 생활관 여석을 충원하기 위하여, 다음과 같이 추가 입실신청을 받고자 하오니 입실을 희망하는 학생은 내용을 숙지하여 기간 내 신청하시기 바랍니다.

꼭! 읽어보세요!!

□ 생활관별 1인실 입실신청 안내 [2025학년도 2학기에 한하여 시범 운영]
- 생활관 여석 충원을 위하여 생활관별 2인1실 일부를 1인1실로 변경하여 수용하고자 하니 추가 입실신청 시 참고하시기 바랍니다.<관리비는 2인실의 1.5배 징수 예정>
- 생활관별 1인실 가구 배치 (붙임2의 생활관별 1인실 내부 사진 참조)

생활관명	1인실 가구 배치
[재정 생활관] 은행사, 비전하우스	1인용 가구에 1인 배정
[BTL 생활관] 홍익사, 해오름집, 블룸하우스, 드림하우스	2인용 가구에 1인 배정

□ 임대형 민자사업(BTL) 「신축 및 리모델링」 생활관 공공요금 별도 징수 안내
- 블룸하우스, 홍익사, 해오름집의 경우 기존 생활관과 달리 BTL운영사(KR서비스)에서 관생이 사용한 양만큼 공공요금(전기, 수도)을 별도로 징수*합니다. 따라서 생활관에서 징수하는 생활관비(식비+관리비)에는 공공요금이 포함되어 있지 않으니 생활관비를 납부하실 때 착오 없으시기 바랍니다.

* 전기: 세대별 사용량/세대 인원, 수도: 건물별 전체 세대 사용량/건물별 전체 관생 인원

- BTL운영사(KR서비스)에서 미리 징수한 공공요금 보증금(20만원/학기 정도)보다 관생의 사용량이 적으면 퇴실 후 차액만큼 환불되나, 사용량이 더 많으면 퇴실 후 차액만큼 추가 징수합니다.**<보증금 징수 및 환불 문의처: KR서비스 본사(070-4270-6711)>**

□ 드림하우스 주변 신축 건물 공사로 인한 불편사항 안내
- 공사건물: 글로벌우정연수관(드림하우스 B동 옆), 역사박물관(산학협력단 앞)
- 공사기간 중 소음, 분진, 기타 생활에 불편함이 예상되오니 신청 시 참고바랍니다.
- 주변 공사로 인하여 드림하우스 주차 공간이 매우 협소하니 양해바랍니다.

1 신청 대상

1 학부 및 대학원 재학생(복학예정자 포함)

2 다음의 입실 신청 제한 또는 입실(선발) 취소 사유에 해당하는 학생 제외

○ 학칙에 의하여 징계처분 및 학사경고를 받고, 정해진 입실제한기간이 경과되지 않은 사람
○ 생활관장으로부터 퇴실 처분을 받고, 정해진 입실제한기간이 경과되지 않은 사람
○ 정해진 기간에 건강검진서를 제출하지 않은 사람
○ 감염병 환자 등 의사가 격리 또는 치료가 필요하다고 인정한 사람
○ 주민등록상 주소지가 충남 공주시(동)인 사람
(단, 입실 신청인원이 미달될 경우 또는 입학 후 공주시로 전입신고를 한 사람 제외)
○ 정해진 기간 내 생활관비를 납부하지 않거나, 납부유예 신청자 중 개관 이후 입실을 포기하는 사람
○ 개인적인 사유(자취, 통학 등)으로 개관일 이후 개관일수 3/4선 이전에 퇴실하여 정해진 입실제한기간이 경과되지 않은 사람(단, 1인실 추가 입실신청을 위해 2인실 생활관에서 1인실 생활관으로 변경하는 경우는 제외)
○ 휴학, 퇴학, 수료, 졸업, 제적 등 학적상 재학생이 아닌 사람
○ 그 밖에 생활관(분관)장이 공동체 생활에 부적합하다고 인정한 사람

2 신청 장소

○ 학생생활관 홈페이지(https://dormi.kongju.ac.kr/)를 통한 온라인 신청

3 일정 및 방법

구 분	기 간	세부 내용
입실신청	2025. 8. 31.(일) 09:00 ~ 9. 29.(월) 23:00	○ 학생생활관 홈페이지[https://dormi.kongju.ac.kr] 로그인 후 메인페이지의 「입실신청」클릭하여 신청 ○ 마이페이지에서「입실신청 내역」을 클릭하여 신청결과 확인
증빙서류 제출 (해당자에 한함)	2025. 8. 31.(일) 09:00 ~ 9. 29.(월) 23:00	○ 증빙서류 제출방법: 우선입실대상자는 반드시 입실 신청시 우선입실 항목을 선택한 후 증빙서류를 파일로 첨부하여야 함 ※ 증빙서류를 방문, 팩스 또는 등기로 접수하지 않음 ○ 담당자 연락처: 041-850-8611 ○ 유의 사항 - 제출일 기준 3개월 이내에 발급받은 서류일 것 - 입실신청 기간 내 우선입실 항목을 선택하지 않거나 증빙서류 제출기간 내 미첨부 및 누락 시에는 반영 불가
생활관비 분할납부 신청	-	○ 추가 선발자는 원칙적으로 분할납부 신청 불가
입실대상자 발표(예정)	2025. 9. 1.(월) ~ 9. 30.(화)	* 여석 상황에 따라 수시로 발표 예정 * 선발자에 한하여 개별 문자메세지 발송 예정 ○ 학생생활관 홈페이지 로그인 후 「선발결과」 클릭하여 확인
생활관비 납부	선발자에 한하여 개별 문자메세지 발송 예정 (납부기간, 은행명, 계좌번호, 금액 등)	* 정해진 납부기간 내 미납 시 자동 선발 취소 ○ 생활관비 납부결과 확인 학생생활관 홈페이지 로그인 후 마이페이지의 「납부내역」 클릭 * 납부결과조회는 납부일 다음날 오후 2시부터 가능 (단, 납부 다음날이 주말·공휴일일 경우 평일에 조회 가능) ○ 담당자 연락처: 041-850-8728
룸메이트 신청	-	○ 추가 선발자는 원칙적으로 룸메이트 신청 불가 ○ 특별한 사정이 있는 경우 생활관비 납부 후 해당 생활관 행정실로 개별 문의
결핵검진결과 제출	생활관 입실 당일	○ 검진 항목: 결핵(X-ray) ○ 제출 장소: 해당 생활관 행정실 ○ 제출일(입실일) 기준 6개월 이내 검진받은 결과 제출 * 서류 미제출 시 입실(숙식 등) 불가
생활관 입실	선발자에 한하여 개별 문자메세지 발송 예정	○ 입실 시 필수 준비물 - 신분증(본인 확인용) - 결핵검진결과지 - 그 외 생활관 생활에 필요한 개인물품 일체

* 위 일정은 대학 및 학생생활관 사정에 따라 변경 가능하며, 변경 시 별도 공지 예정입니다.

4 선발 예정 인원

(단위: 명)

생활관	성별	1실 인원	선발 예정 인원	비고
은행사	여자	1	2	복도형 (층별 공용 화장실 겸 샤워실)
		2	20	
홍익사 (BTL)	여자	1	5	원룸형<2025년 리모델링> (호실별 화장실 겸 샤워실) ※ 화장실(샤워실) 협소
		2	13	
해오름집 (BTL)	여자	1	10	
		2	21	
비전하우스	여자	1	10	아파트형<1세대 3명 거주> (세대별 화장실 겸 샤워실)
		2	19	아파트형<1세대 6명 거주> (세대별 화장실 겸 샤워실)
드림하우스 (BTL)	남자	1	10	원룸형 (호실별 화장실 겸 샤워실)
		2	22	
		3	10	
	여자	1	5	
		2	11	
블룸하우스 (BTL)	남자	1	10	원룸형<2025년 신축> (호실별 화장실 1실, 샤워실 1실)
		2	26	

* 생활관별 1인실 선발 예정 인원은 1인실 입실신청 상황에 따라 2인실 여석 범위 내에서 유동적으로 결정할 예정입니다.
* 리모델링 생활관인 홍익사와 해오름집의 경우 기존 호실 내 화장실(샤워실)을 추가함에 따라, 화장실(샤워실) 면적이 협소하니 양해 바랍니다.
* 위 선발 인원은 대학 및 학생생활관 사정에 따라 변경될 수 있습니다.

5 선발 방법

① 1순위: 우선입실대상자 선발

연번	대상자	수혜조건	확인방법
1	장애인 본인		장애인증 또는 복지카드
2	외국인(재외국민, 한국어연수생 포함) 본인		학사정보시스템 재외국민등록부등본 재외국민국내거소신고증
3	장애인 룸메이트 도우미 추천자		해당 부서 추천 공문
4	새터민 및 자녀		북한이탈주민확인서 또는 교육보호대상자증명서와 가족관계증명서
5	국가보훈대상자 중 가. 독립유공자의 자녀 및 손자녀 (외손자녀 포함) 나. 국가유공자 및 그 자녀 (단, 참전유공자 제외) 다. 6. 18자유상이자 및 그 자녀 라. 지원 순직·공상 군경(공무원) 및 그 자녀		국가유공자확인원, 교육지원대상자증명서, 대학수업료 등 면제대상자 증명서 중 1부와 가족관계증명서

	마. 고엽제후유의증환자(수당지급 대상자) 및 그 자녀 바. 5. 18민주유공자 및 그 자녀 사. 특수임무유공자 및 그 자녀 아. 보훈보상대상자 및 그 자녀		
6	국민기초생활보장수급대상자 및 자녀		국민기초생활수급자증명서와 가족관계증명서
7	글로벌리더 장학생	글로벌리더 장학금 수혜자에 한함	해당 부서 추천 공문
8	전체 수석입학 장학생	전체 수석 장학금 수혜자에 한함 (직전학기성적 3.5이상)	해당 부서 추천 공문
9	단과대학/자율전공 수석입학 장학생	단과대학/자율전공 수석 장학금 수혜자에 한함 (직전학기성적 3.5이상) <2년(입학연도와 그 다음연도)에 한함>	해당 부서 추천 공문
10	학과 수석입학 장학생	2025학년도 학과 수석 장학금 수혜자에 한함 (직전학기성적 3.5이상)	해당 부서 추천 공문
11	자율전공 입학자	2025학년도 공주캠퍼스 소속 신입생에 한함	학사 정보
12	관생 자치회 임원		학생생활관
13	체육특기자		해당 부서 추천 공문
14	진영원생	재학생에 한함	해당 부서 추천 공문
15	학군단 후보생	학군단장 추천자	해당 부서 추천 공문
16	보호종료아동		보호종료 확인서

* 수용가능인원(여석) 보다 우선입실대상 신청자가 많을 경우 우선입실대상자를 전원 선발할 수 없으며, '우선입실대상자 경쟁시 선발기준'에 따라 수용가능인원 만큼만 선발합니다.
* 입실신청 기간 내 우선입실 항목을 선택하지 않거나 증빙서류 제출기간 내 미첨부 및 누락 시에는 반영할 수 없습니다.
* 우선선발대상자가 입실제한자에 해당될 경우 입실대상자로 선발할 수 없습니다.

2 2순위: 컴퓨터 추첨 선발

※ 입실신청 기간 내 여석이 생길 때 마다 선발하여 개별 문자메세지 발송 예정
단, 문자메시지로 안내한 생활관비 납부기한 내 미납 시 입실포기로 간주

3 우선입실대상자 경쟁 시 선발 기준

○ 1순위: 생활관(분관)에 우선 입실이 필요하다고 생활관(분관)장이 인정한 사람
○ 2순위: 장애인(중증장애인 우선)
○ 3순위: 외국인(재외국민 포함)
○ 4순위: 동점자 선발 기준에 따름

4 동점자 선발 기준

○ 1순위: 직전학기 성적 우수자 (단, 신·편입생의 경우 입시성적 우수자)
○ 2순위: 연소자(학적상 생년월일 기준)
○ 3순위: 컴퓨터 추첨

6 생활관비 납부

1 생활관비 금액: 추가선발 시마다 입실일과 생활관비 금액이 달라지므로, 선발자별로 생활관비를 각각 책정하여 별도로 안내 예정

* 생활관비 중 1인실 관리비는 2인실 기준의 1.5배로 징수할 예정입니다.
* 식사는 전일 3식 의무식으로 제공됩니다.(토, 일, 공휴일 포함)
* 홍익사, 해오름집, 블룸하우스의 경우 위 생활관비 외 BTL운영사에서 공공요금 보증금(20만원 정도/학기)을 입실 후 별도로 징수할 예정입니다. <공공요금 미납 시 생활관 퇴실 또는 입실제한 조치 가능>

2 납부 일정

고지서 출력 및 납부 기간	납부 방법	문의처
2025. 9. 2.(화)부터	· 선발자에 한하여 개별 안내 예정	☎ 041-850-8728

* 정해진 납부기간 내 생활관비를 납부하지 않을 경우 자동으로 선발취소 처리됩니다.

3 납부결과 확인

○ 기간: 본인이 납부한 다음날 오후 2시부터 확인 가능
(단, 납부 다음날이 주말·공휴일일 경우 그 다음 평일에 조회 가능)

○ 방법: 학생생활관홈페이지(https://dormi.kongju.ac.kr) ⇒ 로그인⇒ My page ⇒ 납부내역

7 입실 기간

○ 관생 거주 기간
- 2학기: 선발자별로 지정된 입실일 석식 ~ 12. 20.(토) 중식

○ 식당 휴관 기간
- 추석연휴: 2025. 10. 4.(토) 석식 ~ 10. 8.(수) 중식 [4일]

* 추석 기간에는 식재료 수급 등의 어려움으로 식당을 운영하지 않으니 이용자분들의 양해를 부탁드립니다.

8 유의 사항

○ 입실신청 시 신청내용 오기 또는 누락, 연락처 불분명 등으로 생기는 모든 불이익은 신청자 본인의 책임이니 유의바랍니다.

○ 신청자는 공주대학교 학생생활관 홈페이지(http://dormi.kongju.ac.kr) 공지사항에 게시되는 각종 안내문을 반드시 확인하여야 하며, 미확인(또는 미숙지)로 발생하는 불이익에 대한 책임은 전적으로 신청자 본인에게 있습니다.

○ 안내문에 명시되지 아니한 사항은 공주대학교 학생생활관 규정·관생수칙·입실대상자 선발지침·기타 내부결재에 따라 처리합니다.

○ 룸메이트를 지정하지 않은 학생의 호실 배정은 임의 배정이 원칙입니다. 생활관은 호실마다 시설물 노후상태, 냉·난방 수준 등이 다를 수 있으며, 외국인, 잠버릇 특이자 등 생활습관이 많이 다른 학생과 룸메이트가 될 수 있다는 점을 숙지하시기 바라며, 잠버릇 등 개인 생활습관으로 인해 다른 사람에게 불편을 줄 수 있는 경우에는 신청을 자제해 주시기 바랍니다.

○ 입실 기간 중 휴학, 퇴학, 자퇴, 수료, 졸업 등 학적변동이나 선발 취소 사유가 확인된 경우 생활관에서 즉시 퇴실해야 합니다.

○ 원활한 공동체 생활 및 생활지도를 위하여 입실 신청 시 '개인정보수집 및 활용동의서', '학생생활관 입실서약서', '생체정보수집 및 사용동의서'에 사전 동의를 받고 있으니 내용을 잘 읽어보시고 신청바랍니다.

○ 지정된 생활관 입실일에 반드시 입실해야하는 것은 아니며, 입실일 이후 본인이 원하는 날(공휴일도 입실가능)에 입실하시면 됩니다.
<단, 청소 등 개관준비로 인하여 개관일(시간) 이전에는 입실 불가>

9 문의처

○ 입실 신청/선발: ☎ 041-850-8611

○ 생활관비 납부/환불: ☎ 041-850-8728

○ 문의가능 시간: 평일 09:00~18:00 (단, 점심시간 12:00~13:00 제외)

2025. 8. 30.

국립공주대학교학생생활관장 직인생략

붙임 1 생활관비 환불기준표 (학기 중)

① 이미 납부한 생활관비는 환불하지 않는다. 단, 다음 각 호에 해당될 경우 환불할 수 있다.

1. 지정된 입실일 1일전까지 : 전액 환불
2. 과오납 : 과오납 금액 전액 환불
3. 지정된 입실일부터 : 중도 퇴실자 환불 기준에 의거 환불 <별표>

② 결식비는 환불하지 않는 것을 원칙으로 한다. 단 다음 각 호의 어느 하나에 해당할 경우 환불할 수 있다.

1. 공식적인 교외교육활동(대회참가, 합숙훈련, 교육실습, 인턴쉽, 학회, 봉사활동, 학과 졸업여행 및 MT 등)으로 2일 이상 결식인 경우 <단, 학과수업 및 조기종강 제외>
2. 질병 또는 입원의 사유로 2일 이상 결식인 경우
3. 경조사(본인 및 배우자의 직계 존·비속에 한함)에 의한 사유로 2일 이상 결식인 경우
4. 결식비는 결식기간 동안의 식비를 일할 계산하여 환불한다.
5. 결식비 환불 요청서는 반드시 결식 3일 전까지 해당 증빙서류를 첨부하여 제출하여야 한다. 단, 2, 3번의 경우 결식 3일 후까지 제출 가능함.

<별표> 중도 퇴실자 환불 기준

식비		관리비	
기간	환불액	기간	환불액
개관일수 3/4선 이전	1일 식비 단가×잔여일수 -7일분 공제	개관일수 3/4선 이전	1일 관리비 단가×잔여일수-14일분 공제
개관일수 3/4선 초과	환불하지 아니함	개관일수 3/4선 초과	환불하지 아니함

붙임 2	생활관별 1인실 내부 사진




은행사 1인실

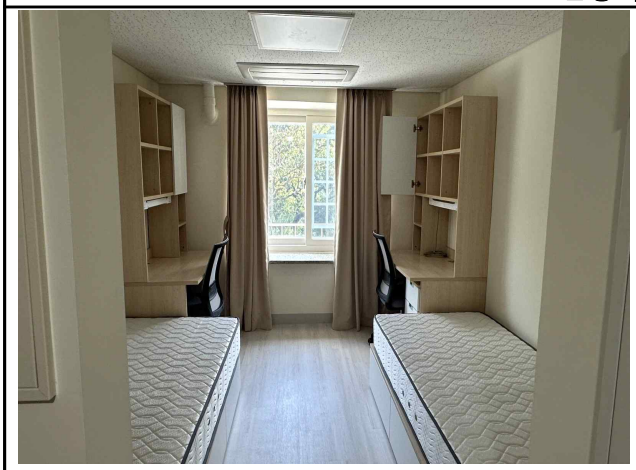
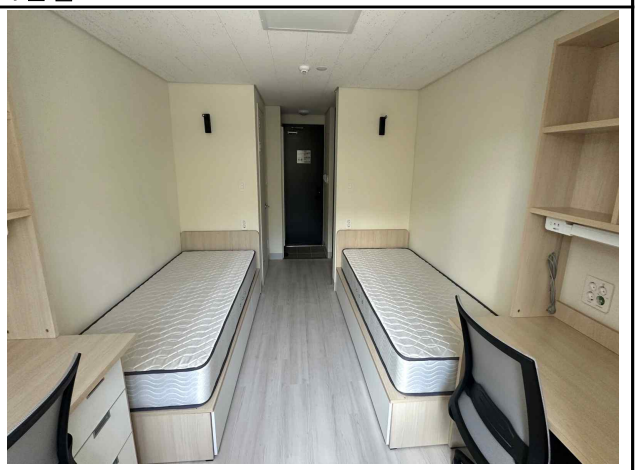

홍익사 1인실

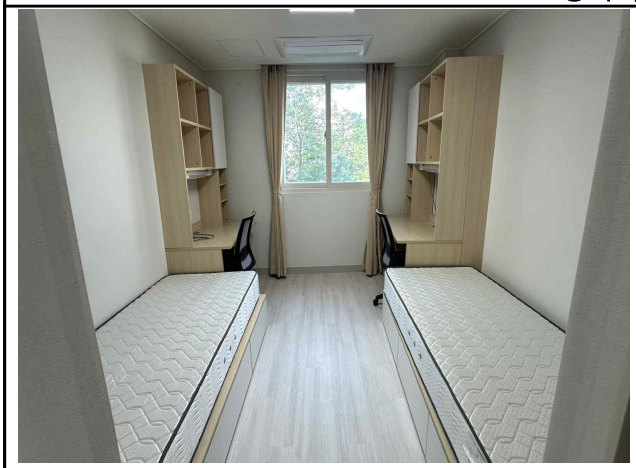
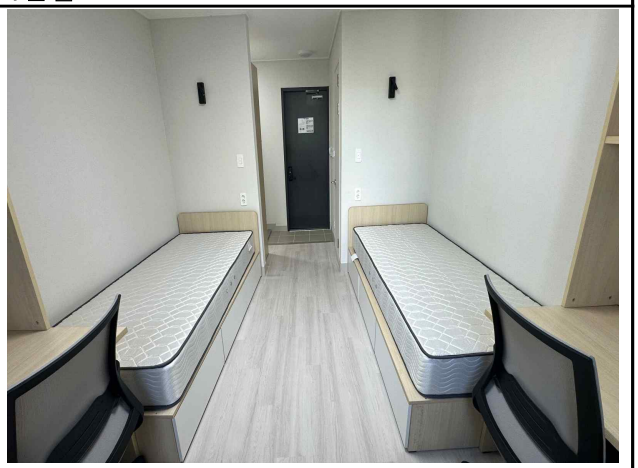

해오름집 1인실

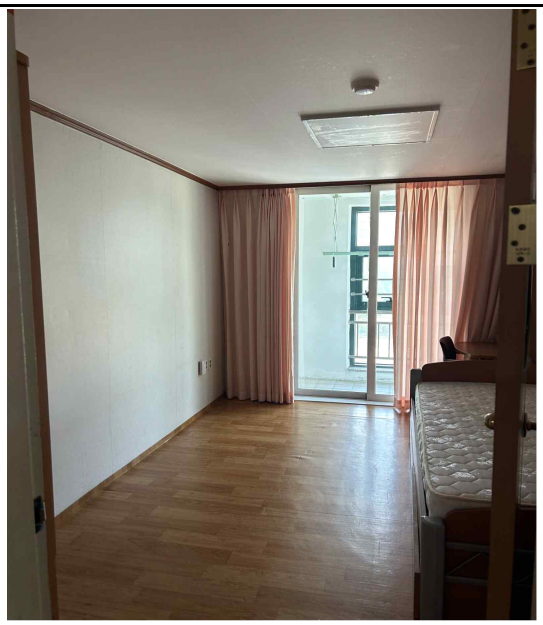


비전하우스 1인실

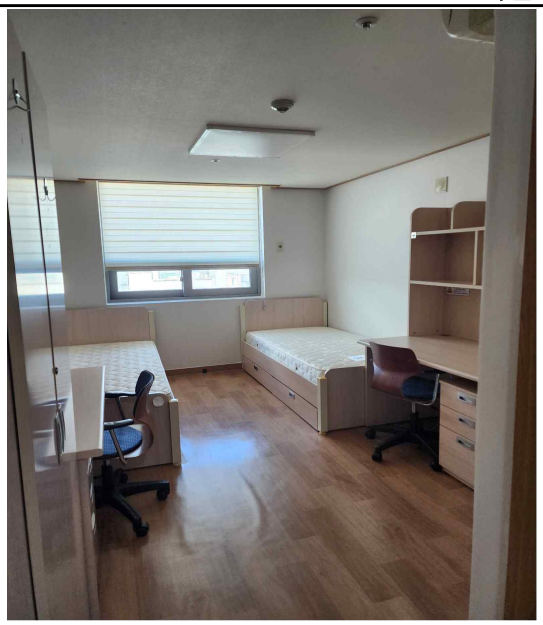
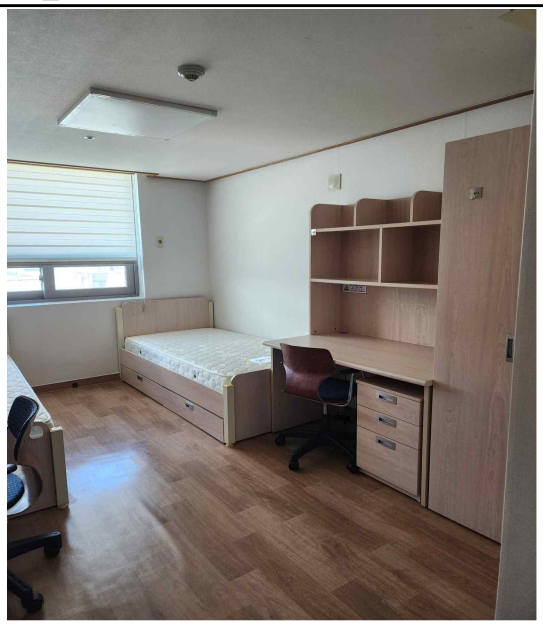

드림하우스 1인실

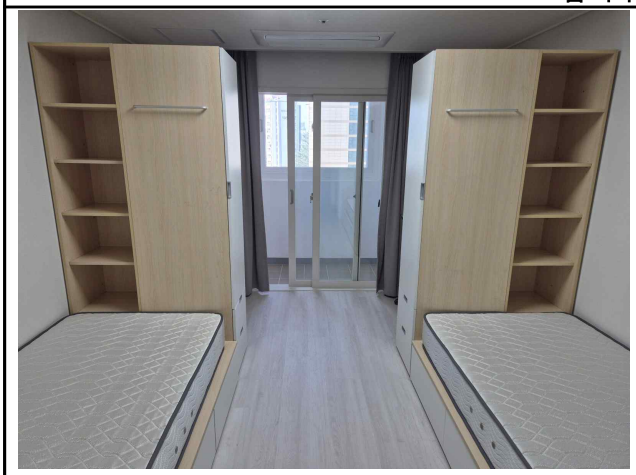
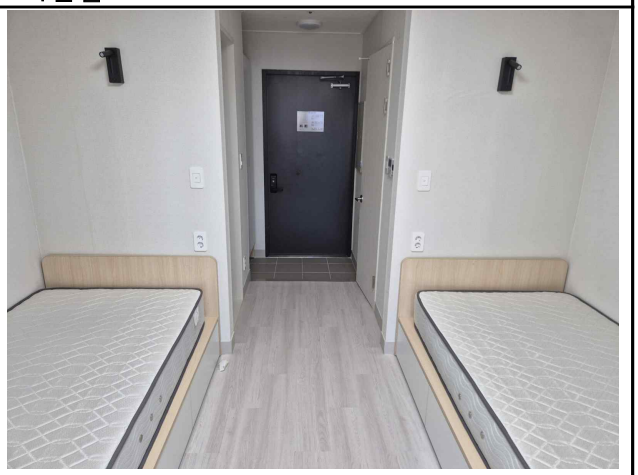

블룸하우스 1인실

※ 기타 자세한 생활관별 내・외부 사진은 학생생활관 홈페이지-생활관 둘러보기(클릭) 참조